PLAN INTERNATIONAL

PLAN INTERNATIONAL BELGIË
JAARVERSLAG
2019-2020

INHOUDSTABEL

Voorwoord 3

Wat doet Plan International België? 5

Onze doelstellingen 7

Onze impact in een oogopslag 9

Onze projecten in Afrika 10

- Mali: veilig, inclusief en kwaliteitsvol onderwijs in noodsituaties 11
- Senegal: meisjes sporten zich een weg naar de top 12
- Niger: meisjes bouwen aan hun toekomst 13
- Niger: veilig op school 14
- Benin: taboe doorbreken 14
- Niger: een nieuw toekomstperspectief 14
- Benin: schooluitval vermijden 14
- Benin: een veilige schoolomgeving 15
- Tanzania: op weg naar een inkomen 15
- Rwanda: de veerkracht van vrouwelijke vluchtelingen 15
- De Centraal-Afrikaanse Republiek: gezinshereniging na de crisis 15

Onze projecten in Latijns-Amerika 16

- Ecuador: herstel na de aardbeving 17
- Ecuador: een toekomst zonder geweld 18
- Bolivia: gendergelijkheid in actie 18
- Bolivia: de meest geïsoleerden bereiken 18

Onze projecten in Azië 19

- Laos: speelgroepen voor de meest kwetsbare kinderen 20
- Vietnam: veerkrachtig dankzij onderwijs 21
- Vietnam: vrij zijn in de stad 21

Onze internationale partners 22

Verandering van mentaliteit: ook in België 24

- 30 jaar kinderrechten! 25
- ‘Safer Cities for Girls’ 27

Onze structurele partners in België 28

Onze bedrijfspartners, pioniers in duurzaam ondernemen 30

- AG Memorial Van Damme: goud voor gelijke rechten voor meisjes 30
- Belgische estafetteloopsters sprinten voor meisjesrechten 31
- Een bijzondere ontmoeting voor de Belgian Red Flames in Benin 32
- Belgische artiesten tekenen samen tegen Corona 32
- Duurzaam ondernemen in al haar vormen 33

In alle transparantie 34

Integriteit voorop 37

Financiële cijfers 39

Teksten en foto’s: Plan International België, Philippe Beco
Vertaling: Linde Jacobs
Vormgeving: Liz Morrison
Coördinatie: May Vanhille
Verantwoordelijke uitgever: Heidy Rombouts, Plan International België vzw, Galerie Ravenstein 3 B 5, 1000 Brussel

VOORWOORD

Heidy Rombouts
Nationaal directeur van Plan International België

Beste lezer,

Op 1 september 2020 tenmidden van de Covid-19-pandemie, startte ik als nationaal directeur van Plan International België.

In heel wat landen waar wij actief zijn, hebben de strikte Covid-maatregelen geleid tot de sluiting van scholen; onderwijs is nochtans een cruciale hefboom voor kennis en emancipatie. De pandemie berooft heel wat gezinnen ook van hun inkomen en zorgt voor sombere vooruitzichten. Deze nieuwe realiteit stelt meisjes en vrouwen nog meer bloot aan geweld en verzwakt hun toekomst. Het sterkt mij in de overtuiging dat onze projecten belangrijker zijn dan ooit.

In dit jaarverslag lees je hoe Plan International België over de hele wereld actief meisjesrechten verdedigt. Hoe we dankzij jou strijden tegen de ongelijkheid en onrechtvaardigheid waar ze dagelijks mee te maken krijgen. Daarnaast bieden we ook onmiddellijke noodhulp bij rampen.

We doorbreken de armoedespiraal voor meisjes, jonge vrouwen en hun kinderen door hen de mogelijkheid te bieden om te leren en te ondernemen. Als vrouwen er sociaal en financieel beter voor staan, dan wordt hun hele gemeenschap daar beter van.

Meisjes en jonge vrouwen vinden duurzame antwoorden op problemen die zich stellen op sociaal, economisch, ecologisch en gezondheidsvlak. Zo helpen onze programma's mee de duurzame ontwikkelingsdoelstellingen (SDG's) van de Verenigde Naties te behalen.

Ook in eigen land strijden we tegen onrecht: we klagen onveiligheid in steden aan en integreren kinderrechten in de werking van scholen.

Tot slot wil ik nog een aantal mensen bedanken. Beste vrijwilligers, medewerkers en partners: jullie leveren formidabel werk! Aan alle Plan Ouders en donateurs: in deze uitdagende tijden is jullie onwrikbare steun een baken. Jullie inzet en steun is een bevestiging van ons gemeenschappelijk doel om te werken aan een wereld waarin meisjes en jongens zich vrij en met gelijke kansen kunnen ontwikkelen. Bedankt!

WAT DOET PLAN INTERNATIONAL BELGIË?

Plan International België is een kinderrechtenorganisatie die zich sinds 1983 inzet voor een rechtvaardige en veilige wereld voor elk kind en elke jongere van 0 tot 24 jaar.

HET LEVEN VAN 100 MILJOEN MEISJES VERBETEREN

We sporen Plan Ouders en onze partners aan om 100 miljoen meisjes te steunen over de hele wereld, zodat ze een opleiding kunnen volgen (leren), een leiderschapschapsrol opnemen (leiden), hun eigen keuzes maken met betrekking tot hun leven en lichaam (beslissen) en zich kunnen ontwikkelen, vrij van geweld (zich ontplooien). Het Plan Ouderschap creëert een persoonlijke band tussen Plan Ouder en Plan Kind, en is een verrijking voor zowel de Plan Ouder als het Plan Kind. Daarnaast transformeren we met de steun van onze publieke en private partners de hele gemeenschap waarin meisjes en jongens leven.

VOOR STRUCTURELE VERANDERINGEN

We werken, informeren, inspireren en motiveren om verandering op gang te brengen en te ondersteunen. We mobiliseren, presenteren feiten en verdedigen waarden bij beleidsmakers en overheidsinstellingen om meisjes en jongens dezelfde opportuniteiten en dezelfde kansen te geven in het leven.

VOOR GENDERGELIJKHEID

Enkel als er ook sprake is van gelijkheid tussen meisjes en jongens, kunnen alle rechten van elk kind en elke jongere worden gerespecteerd. Daarom hechten we zoveel belang aan gendergelijkheid. We bieden kinderen, jongeren en gemeenschappen de mogelijkheid om diepere oorzaken van uitsluiting, kwetsbaarheid en discriminatie van meisjes aan te pakken. In crisisregio's helpen we hen te anticiperen op en het hoofd te bieden aan humanitaire rampen en vervolgens hun leven weer op te bouwen. We besteden bijzondere aandacht aan meisjes en jonge vrouwen, die in dergelijke contexten meestal het slachtoffer zijn van geweld en discriminatie.

Via ons uitgebreide netwerk beïnvloeden we sociale normen en beleid op lokaal, nationaal en mondiaal niveau. We vertrouwen op onze kennis en de ervaring van jongeren, en vooral meisjes.

We investeren in meisjes, hun gezinnen en hun gemeenschappen om de vicieuze cirkel van armoede en discriminatie te doorbreken. Zo werkt Plan International samen met haar achterban aan een betere toekomst, voor deze generatie en de generaties daarna.

ONZE DOELSTELLINGEN

Elk project van Plan International België beantwoordt aan een of meer duidelijk omschreven doelstellingen. Deze doelstellingen (hieronder) vormen het kader van onze interventies en sturen onze actieplannen en teams aan op dagelijkse basis.

LEREN

Alle kinderen – meisjes en jongens – hebben recht op een kwaliteitsvolle opleiding en een goede job. Plan International investeert in kleuter-, lager en secundair onderwijs dat meisjes en jongens gelijk behandelt: in vakopleidingen, in spaar- en kredietgroepen en in tijdelijke scholen in noodsituaties.

LEIDEN

Kinderen en jongeren – meisjes in het bijzonder – moeten betrokken worden bij beslissingen die voor hen belangrijk zijn op politiek en sociaal vlak. Plan International leert hen dat ze rechten hebben en hoe ze die kunnen verdedigen.

BESLISSEN

Alle kinderen – meisjes in het bijzonder – moeten kunnen beslissen over hun eigen leven en lichaam. Ze moeten beschermd worden tegen genitale verminking, kindhuwelijken en tienerzwangerschappen. Plan International investeert in seksuele opvoeding voor meisjes en jongens, strijdt tegen genitale verminking en kindhuwelijken en zorgt voor gezondheidsdiensten op maat van jongeren, tienermoeders en hun baby's.

ZICH ONTPLOOIEN

Alle kinderen – meisjes en jongens – moeten zich van jongs af aan kunnen ontplooien, vrij van angst, discriminatie en geweld. Plan International moedigt ouders, gemeenschappen en overheden aan om meisjes gelijke kansen te geven, om op te treden tegen elke vorm van misbruik en geweld, en om in noodsituaties te zorgen voor een veilige speel- en leefomgeving.

OVERLEVEN

In crisisregio's bereiden we meisjes en jongens voor op natuurrampen en conflicten. Bij een humanitaire ramp bieden we bescherming en helpen we hen om hun leven opnieuw op te bouwen. We schenken bijzondere aandacht aan meisjes en jonge vrouwen, omdat zij een groter risico lopen om seksueel misbruikt of uitgehuwelijkt te worden. We werken samen met andere ngo's, onder meer binnen het Consortium 12-12, om getroffen families zo efficiënt mogelijk te helpen.

Duurzame ontwikkelingsdoelstellingen

De 17 duurzame ontwikkelingsdoelstellingen, SDG's of Sustainable Development Goals die in 2015 door de Verenigde Naties zijn gedefinieerd en in 169 doelstellingen zijn opgesplitst, structureren de wereldwijde agenda van duurzame ontwikkeling tot 2030. Een van de doelstellingen is de gelijkheid tussen mannen en vrouwen, waarop onze strategie voornamelijk is gebaseerd.
Meer nog, onze programma's, die als hoofddoel hebben om de levensomstandigheden van meisjes en jongens en hun leefomgeving aanzienlijk te veranderen, omvatten meerdere doelstellingen: kwaliteitsvol onderwijs, honger bestrijden, goede gezondheid en welzijn, schoon water en sanitaire voorzieningen, fatsoenlijk werk en economische groei, ongelijkheid verminderen, klimaatverandering bestrijden, vrede, rechtvaardigheid en efficiënte overheden. Zo dragen we bij aan alle 17 SDG's, die nauw met elkaar verbonden zijn.

ONZE IMPACT IN EEN OOGOPSLAG

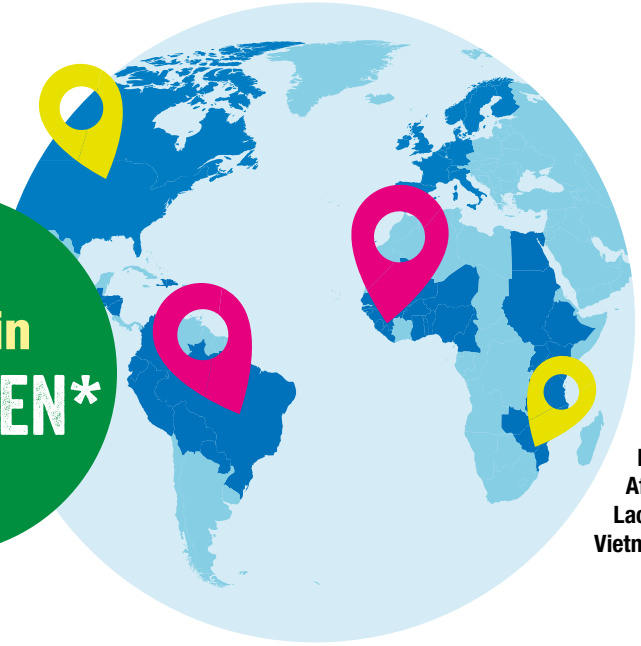

Actief in 75 LANDEN*

* Plan International is actief in 75 landen. Plan International België zelf is werkzaam in België, Benin, Bolivië, de Centraal-Afrikaanse Republiek, Ecuador, Laos, Mali, Niger, Rwanda, Senegal, Vietnam en Tanzania.

18 MLN.€ inkomsten

18 MLN.€ uitgaven

Minstens 226.285 directe begunstigden

30.198 Plan Kinderen

29.852 Plan Ouders

+65 partnerorganisaties

ONZE PROJECTEN IN AFRIKA

Mali: veilig, inclusief en kwaliteitsvol onderwijs in noodsituaties

SDG	3, 4, 5, 6, 10
Directe begunstigden	16.499
Looptijd van het project	01/04/2019 – 31/09/2021

LEREN OVERLEVEN

Sinds 2012 is Mali ondergedompeld in een diepe crisis die vele kinderen blootstelt aan psychologisch, seksueel en/of gewapend geweld. In zulke noodsituaties speelt onderwijs een grote beschermende rol.

In de gemeenten Mopti en Bankass, in het centrum van Mali, helpen we de toegang tot school te verzekeren voor kinderen die vroegtijdig school hebben verlaten of die achterstand opliepen door de moeilijke situatie. We trainen en begeleiden lokale leiders om kinderen te identificeren die niet naar school gaan. Verder ondersteunen we hen ook om de integratie van ontheemde bevolkingsgroepen, waar veel van deze kinderen vandaan komen, te vergemakkelijken.

Schoolcomités organiseren versnelde scholings- of overbruggingsstrategieën die kinderen in staat stellen de achterstand in te halen die ze hebben opgelopen door het conflict. De comités krijgen een aanbod aan vormingen in educatie en kinderbescherming, preventie van geweld (met extra aandacht voor gendergerelateerd geweld) en non-discriminatie. In samenwerking met de schoolcomités hebben we veilige en toegankelijke schoollocaties geïdentificeerd in gebouwen die ter beschikking werden gesteld door de gemeenschappen. In deze gebouwen krijgen meisjes en jongens aparte toiletten om het veiligheidsgevoel te verhogen en om het risico op intimidatie te voorkomen.

Wat hebben we gerealiseerd?

- Analyse van de noden en ondersteuning bij de scholing van 900 kinderen.
- Opleiding van 30 facilitators en sensibilisering van 20 gemeenschapsleiders.
- Oprichting en capaciteitsopbouw van schoolcomités (60 vrijwilligers).
- Herinrichting en opening van 38 gemeenschapsruimtes voor noodgeval/uitwisseling/educatie.
- Opzetten van kinderbeschermingsmechanismen in de gemeenschappen.

> Een jaar geleden kon ik niet lezen of schrijven. Maar dankzij het project van Plan International kon ik bijles volgen in het centrum en vanaf januari 2021 naar school gaan. Later wil ik graag leerkracht worden om andere kleine meisjes te helpen.
>
> Aissata, 12 jaar, Mopti Regio

Met dank aan:

Lokale partners: R.A.R.E., Eveil en Centre d'Animation Pédagogique
Donateurs: de Belgische Ontwikkelingssamenwerking, delaware en onze trouwe donateurs

België partner in ontwikkeling

delaware

Senegal: meisjes sporten zich een weg naar de top

SDG	3, 4, 5
Directe begunstigden	780
Looptijd van het project	01/11/2018 – 30/08/2021

LEIDEN BESLISSEN

Ondanks de inspanningen van de staat, houden sociale en culturele praktijken in Senegal meisjes nog te vaak in een ongelijke situatie. Wat blijkt? Sport doet wonderen om hardnekkige stereotypen te doorbreken.

Samen met onze lokale partners stellen we de sociale normen die meisjes in een ondergeschikte rol duwen in vraag. In de regio Thiès richtten we 20 voetbal- en atletiekclubs op met damesteams en gemengde teams. Door te sporten dagen meisjes de sociale en culturele normen behoorlijk uit. Ze ontwikkelen zelfvertrouwen en eisen hun plaats op bij besluitvormingen binnen hun gemeenschap. Sport stelt hen in staat om hun rechten te verdedigen en gevoelige kwesties zoals gendergerelateerd geweld, vroegtijdige huwelijken en tienerzwangerschappen aan te pakken. Daarbovenop mobiliseren jongeren hun gemeenschap door het oprichten van jeugdclubs en het organiseren van 'Champions of Change'-workshops die genderstereotypen doorbreken.

Wat hebben we gerealiseerd?

- 20 voetbalclubs met 300 meisjes en 100 jongens en 20 atletiekverenigingen met 120 meisjes en 40 jongens.
- 60 jongerenambassadeurs (40 meisjes en 20 jongens) opgeleid die meer dan 2500 volwassenen, 20 schoolcomités en 20 schoolhoofden sensibiliseren over de toepassing van de regels inzake gendergelijkheid.
- Bijkomende steun aan onze partner Ladies' Turn (communicatie en belangenbehartiging).
- Installatie van 2 waterkranen in elke school van ons project zodat kinderen hun handen kunnen wassen en zich zo beter kunnen beschermen tegen Covid-19.
- Opzetten van sensibilisatiecampagnes rond Covid-19.

> Ik werk actief mee aan het sensibiliseren van mijn leeftijdsgenoten over gendergelijkheid en gendergerelateerd geweld. Thuis doe ik hetzelfde met mijn zussen. Mijn familie steunt me en noemt me nu 'de jonge leidster'. Ik wil graag meer verantwoordelijkheid opnemen op school. Mijn grote droom is om een belangrijke rol te spelen in justitie of sociale actie voor de bescherming van mensen in kwetsbare situaties.
>
> **Ndeye, student, lid van het voetbalteam en 'Champion of Change'**

Met dank aan:

Lokale partner: Ladies' Turn
Donateurs: de Belgische Ontwikkelingssamenwerking (via de Warmste Week), Golazo, de AG Memorial Van Damme en onze trouwe donateurs

België partner in ontwikkeling

GOLAZO

AG MEMORIAL VAN DAMME

Niger: meisjes bouwen aan hun toekomst

SDG	2, 3, 4, 5, 8
Directe begunstigden	24.037
Looptijd van het project	01/01/2017 – 31/12/2021

LEREN BESLISSEN

Wanneer het voor een gezin te moeilijk wordt om hun dochter naar school te sturen, zien ouders een kindhuwelijk vaak als oplossing om hun dochter relatieve veiligheid te garanderen. De effecten van een kindhuwelijk op psychologisch, sociaal-economisch en gezondheidsvlak zijn echter vernietigend. We doen er alles aan om jonge meisjes en hun families andere opties te bieden.

We moedigen onderwijs voor meisjes aan door scholen veiliger en toegankelijker te maken. Dankzij onze trainingen voor leerkrachten, worden scholen omgevormd tot plaatsen zonder geweld, waar er geluisterd wordt en waar positieve discipline wordt gebruikt, zonder toepassing van lijfstraffen.

Daarnaast maken we leerkrachten, ouders en gemeenschappen bewust van het belang van onderwijs voor meisjes. Wij versterken de economische situatie en het zelfvertrouwen van meisjes via vakopleidingen en helpen hen bij het oprichten van kleine ondernemingen. Daarnaast bieden we ook toegang tot spaar- en kredietgroepen en geven materiële ondersteuning zoals naaimachines, tuinbouwapparaten, enz.

We betrekken de gemeenschappen via het oprichten van vrijwilligerscomités. Wanneer een meisje uit het dorp het risico loopt om vroegtijdig te trouwen, gaan deze comités preventief de dialoog aan met haar familie.

Wat hebben we gerealiseerd?

- 2000 meisjes volgen een beroepsopleiding die hen meer zelfstandigheid en bescherming biedt. Hun ouders verbinden zich ertoe om hun dochters niet te laten trouwen voor het einde van de opleiding.
- 350 jongens tussen 15 en 25 jaar leren in de ‘clubs voor toekomstige echtgenoten’ hoe belangrijk onderwijs en meisjesrechten zijn. Zij delen deze kennis met vrienden en leeftijdsgenoten.
- Oprichting van spaar- en kredietgroepen.
- Oprichting en training van 50 kinderbeschermingscomités. Zij spelen een belangrijke rol bij het voorkomen van kindhuwelijken en de bescherming van kinderrechten.

> Dankzij dit programma kon ik ontsnappen aan een kindhuwelijk en spaarde ik genoeg geld om een schaap te kopen. Later ga ik de lammetjes verkopen, en met dat geld ga ik een eigen onderneming opstarten.
>
> **Halimatou, 15 jaar, Tamtala**

Met dank aan:

Lokale partners: AEC, ANTD, CONIDE, ASO-EPT en DIMOL
Donateurs: de Belgische Ontwikkelingssamenwerking en onze trouwe donateurs

België
partner in ontwikkeling

LEREN | ZICH ONTPLOOIEN

Niger: veilig op school

SDG	3, 4, 5
Directe begunstigden	432
Looptijd van het project	01/10/2018 – 31/03/2021

Wanneer geweld meisjes belet om naar school te gaan, moet de hele gemeenschap betrokken worden bij het zoeken naar oplossingen. Met ons 'Wondiyey Ma Zada'-project pakken we geweld tegen meisjes op school aan op verschillende niveaus. We trainen en sensibiliseren leerlingen, leerkrachten, administratief personeel en leden van schoolcomités en ouderraden over gendergerelateerd geweld. We ondersteunen maatschappelijke werkers bij de preventie van misbruik en het opvolgen ervan. Ook zorgen we voor aparte toiletten voor meisjes en voor jongens. Tenslotte bepleiten we de rechten van meisjes bij de lokale overheden en verantwoordelijke ministeries.

Met dank aan:

Lokale partners: CONIDE, ASO-EPT en DR/PF/PE
Donateurs: de Belgische Ontwikkelingssamenwerking en onze trouwe donateurs

België
partner in ontwikkeling

LEREN | OVERLEVEN

Niger: een nieuw toekomstperspectief

SDG	4, 5, 8, 16
Directe begunstigden	2400*
Looptijd van het project	01/04/2019 – 31/03/2023

In een regio die in een diepe humanitaire, ecologische en veiligheidscrisis verkeert, valt de bevolking ten prooi aan onophoudelijk geweld door gewapende groepen. We trachten de veerkracht van jongeren te versterken, hun dagelijks leven te verbeteren en hen toekomstperspectief te bieden. Voor deze jongeren hebben we vakopleidingen voorzien en bieden we bovendien begeleiding naar werk, alsook ondersteuning van ondernemerschap. Via de heropbouw van ruimtes voor sport en cultuur dragen we ook bij aan het versterken van de sociale cohesie.

Met dank aan:

Lokale partner: GAMA
Donateurs: de Belgische ontwikkelingssamenwerking, de stad Gent en onze trouwe donateurs

België
partner in ontwikkeling

*Dit zijn de verwachte resultaten. Het project bevindt zich nog in de opstartfase.

BESLISSEN

Benin: taboe doorbreken

SDG	3, 5
Directe begunstigden	606
Looptijd van het project	01/04/2020 – 31/12/2020

In een maatschappij waar seksualiteit nog steeds taboe is, blijft gezinsplanning een weinig besproken thema. Samen met gezondheidscentra bieden we begeleiding bij gezinsplanning en gezondheidszorg aan voor jonge moeders. Naast het geven van trainingen aan jeugdverenigingen en contactpersonen binnen de gemeenschappen, verspreiden we informatiepakketten over ongewenste zwangerschappen en seksueel overdraagbare aandoeningen en maken we anticonceptie en gezinsplanning toegankelijk. Tenslotte trainen we jongeren zodat ze zelf kunnen communiceren over deze onderwerpen met anderen binnen hun gemeenschap.

Met dank aan:

Lokale partners: GRASID en SNA
Donateurs: UNFPA en onze trouwe donateurs

UNFPA

LEREN

Benin: schooluitval vermijden

SDG	4, 5
Directe begunstigden	18.000*
Looptijd van het project	01/12/2019 – 30/11/2023

Te weinig leerkrachten, genderongelijkheid, onzekerheid en Covid-19 verklaren de leerachterstand en het vroegtijdig schoolverlaten, vooral bij meisjes. Om de toegang tot school te bevorderen en schooluitval te vermijden, ondersteunen we leerlingen, gemeenschappen en leerkrachten d.m.v. van training en bewustmaking, inclusief rond gendergelijkheid. We helpen lokale organisaties om synergieën te ontwikkelen met actoren binnen het onderwijs zodat alle leerlingen de nodige steun krijgen. Deze organisaties behartigen de belangen van de onderwijssector bij de overheid zodat het een nationale prioriteit blijft.

Met dank aan:

Partners: Aide et Action, DEDRAS, Plan International Bénin en Plan International France
Donateurs: DDC en onze trouwe donateurs

Schweizerische Eidgenossenschaft
Confédération suisse
Confederazione Svizzera
Confederaziun svizra

*Dit zijn de verwachte resultaten. Het project bevindt zich nog in de opstartfase.

LEREN BESLISSEN

Benin: een veilige schoolomgeving

SDG	3, 4, 5
Directe begunstigden	5919
Looptijd van het project	01/01/2017 – 31/12/2021

Wanneer school een veilige plek is, krijgen ook de meest kwetsbare kinderen de kans om een opleiding te volgen. We richten schoolraden op, bestaande uit kinderen en creëren ruimte voor dialoog tussen kinderen, ouders, religieuze leiders en lokale overheden om te praten over kwesties die een impact hebben op jongeren, en meer bepaald op meisjes. Daarnaast zetten we spaar- en kredietgroepen op waarmee jongeren hun opleiding kunnen betalen. Het effect: een stevige daling van het aantal vroegtijdige schoolverlaters en het aantal tienerzwangerschappen in de regio Atacora, van 374 naar 136 in 3 jaar tijd.

Met dank aan:

Lokale partners: CBDIBA, FEE-Dev, CBO EPT en IFMA
Donateurs: de Belgische Ontwikkelingssamenwerking, de Koninklijke Belgische Voetbalbond en onze trouwe donateurs

België partner in ontwikkeling

ROYAL BELGIAN FOOTBALL ASSOCIATION

LEIDEN BESLISSEN ZICH ONTPLOOIEN OVERLEVEN

Rwanda: de veerkracht van vrouwelijke vluchtelingen

SDG	3, 5, 8
Directe begunstigden	1463
Looptijd van het project	20/06/2018 – 19/12/2020

In de vluchtelingenkampen van Gihembe en Nyabiheke zijn meisjes het doelwit van tal van misbruiken. Een belangrijk element om hun veerkracht en zelfvertrouwen te vergroten is kennis, en specifiek kennis over hun seksuele en reproductieve gezondheid en rechten, alsook over het begrip gendergelijkheid. Wij steunen hen door veilige plekken te creëren waar er naar hen geluisterd wordt en waar ze advies krijgen. Ze worden ook opgeleid in ondernemerschap en kunnen zich aansluiten bij spaargroepen. We sensibiliseren hun gemeenschap over de strijd tegen gendergerelateerd geweld en jonge mannen worden bondgenoten van vrouwen nadat we hen sensibiliseren over gendergelijkheid en 'positieve mannelijkheid'.

Met dank aan:

Lokale partner: YWCA
Donateurs: onze trouwe donateurs en Plan International Hong Kong

LEREN

Tanzania: op weg naar een inkomen

SDG	4, 5, 8
Directe begunstigden	400*
Looptijd van het project	01/11/2019 – 30/09/2021

Als je jong bent en ook nog eens een vrouw, is het in Tanzania moeilijker om een job te vinden. In de regio Mwanza verbeteren we de inzetbaarheid van 400 bijzonder kwetsbare jongeren. We helpen hen hun weg te vinden op de arbeidsmarkt via technische en vakopleidingen, alsook door het aanbieden van gecertificeerde stages. De jongeren kunnen zich aansluiten bij spaar- en kredietgroepen en worden opgeleid in financieel beheer. Zo helpen we hen om de stap naar de echte arbeidsmarkt te zetten. Tenslotte sensibiliseren we ook de leden van hun gemeenschappen over het belang van gelijke toegang tot de arbeidsmarkt, in het bijzonder voor jonge vrouwen.

Met dank aan:

Lokale partners: AGH, SIDO en VETA
Donateurs: de Europese Unie, Enabel, VET Toolbox en onze trouwe donateurs

Co-funded by the European Union

Enabel

VETToolbox

*Dit zijn de verwachte resultaten. Het project bevindt zich nog in de opstartfase.

OVERLEVEN

De Centraal-Afrikaanse Republiek: gezinshereniging na de crisis

SDG	2, 3
Directe begunstigden	32.888
Looptijd van het project	09/07/2018 – 08/01/2020

In een context van extreme onzekerheid en gewapende conflicten, verliezen kinderen vaak hun familie wanneer hun dorpen worden aangevallen of wanneer ze moeten vluchten uit hun woonplaats. We slaagden erin om 807 niet-begeleide kinderen in pleeggezinnen op te vangen en te voorzien van de nodige psychosociale, educatieve en financiële ondersteuning. Inmiddels gaan maatschappelijk werkers en gemeenschappen met onze steun verder met het identificeren van kinderen, het doorverwijzen naar geschikte diensten en het opsporen van hun ouders. Intussen hebben we 565 kinderen herenigd met hun families.

Met dank aan:

Donateurs: de Belgische Ontwikkelingssamenwerking en onze trouwe donateurs

België partner in ontwikkeling

ONZE PROJECTEN IN LATIJNS-AMERIKA

Ecuador: herstel na de aardbeving

SDG	3, 5, 8
Directe begunstigden	936
Looptijd van het project	01/02/2017 – 31/08/2020

ZICH ONTPLOOIEN · OVERLEVEN

Op 16 april 2016 werd de noordkust van Ecuador getroffen door een aardbeving met een kracht van 7,8 op de schaal van Richter. De provincies Manabí en Esmeraldas werden het hardst geraakt. Al snel kampten veel gezinnen met enorme uitdagingen op vlak van gezondheid, onderwijs en kinderbescherming.

In eerste instantie boden we humanitaire noodhulp aan om kinderen en hun gezinnen te voeden, te huisvesten en te beschermen. Maar in de nasleep van de ramp werden de reeds beperkte middelen voor de preventie van gendergerelateerd geweld en tienerzwangerschappen nog schaarser. Voor getroffen gezinnen is de terugkeer naar het dagelijks leven enorm zwaar. Onze programma's zijn daarom zowel gericht op het beperken van het inkomstenverlies, als op het heropstarten van het onderwijssysteem en het bieden van psychosociale ondersteuning aan de meest kwetsbare en emotioneel getroffen gezinnen. In 8 gemeenschappen in het kanton Pedernales helpen we gezinnen om hun levensonderhoud te herstellen. We doen dat door vrouwelijk ondernemerschap te steunen. Bovendien krijgen jonge gezinnen ook ondersteuning via workshops over de ontwikkeling van hun jongste kinderen. Ten slotte krijgen basisschoolleerkrachten vorming in seksuele voorlichting. Deze kennis delen ze mee aan de kinderen zodat zij hun rechten kennen.

Wat hebben we gerealiseerd?

- 170 volwassenen en 210 kinderen volgden workshops over positief ouderschap en educatieve technieken.
- 192 basisschoolleerkrachten werden getraind over het belang van seksuele voorlichting.
- 63 vrouwen sloten zich aan bij een vrouwencoöperatie.
- Bijna 100 jonge moeders werden ondersteund bij de oprichting van 3 bedrijven: allerlei diensten, verkoop van schoonmaakproducten en garnalenpeeling.
- Verdeling van voedsel- en hygiënepakketten aan mensen die het hardst getroffen werden door de coronacrisis.

> Hier leven we allemaal van de dagelijkse visvangst. Covid-19 treft onze hele gemeenschap omdat er geen kopers meer zijn voor garnalen en de prijzen sterk dalen. Dank aan Plan International voor al hun steun en voor de voedselhulp die we hebben ontvangen.
>
> **Aracely, 31 jaar, La Playita de Coaque**

Met dank aan:

Donateurs: Alle donateurs die dit project steunden dankzij een bijdrage aan het noodhulpfonds van Plan International België.

BESLISSEN · ZICH ONTPLOOIEN

Ecuador: een toekomst zonder geweld

SDG	5, 16
Directe begunstigden	589
Looptijd van het project	01/07/2018 – 31/12/2020

We helpen jonge mensen hun dromen na te jagen, afzijdig van de drugskartels en de criminaliteit in de sloppenwijken van Guayaquil. Samen met lokale verenigingen richtten we 6 jongerenclubs op, waar 103 meisjes en 64 jongens hun plannen voor de toekomst bespreken en buurtactiviteiten organiseren die het dagelijkse leven van de bewoners verbeteren. Deze clubs zijn dé plaatsen bij uitstek waar jongeren informatie sprokkelen over gelijke kansen, geweld tegen vrouwen en andere sociale kwesties. Ontmoetingsreizen brengen deze jonge Ecuadorianen en Belgische jongeren samen om hun persoonlijke uitdagingen, hun projecten en hun toekomstvisie te bespreken.

Met dank aan:

Lokale partner: JUCONI
Donateurs: YOUCA en onze trouwe donateurs

YOUCA YOUTH FOR CHANGE AND ACTION

LEREN · BESLISSEN · ZICH ONTPLOOIEN

Bolivia: de meest geïsoleerden bereiken

SDG	2, 3, 4, 5, 8
Directe begunstigden	15.956
Looptijd van het project	01/01/2017 – 31/12/2021

In de plattelandsgebieden bieden we een inclusieve, veilige en kwaliteitsvolle schoolomgeving aan de kinderen tussen 0 en 8 jaar. Met de steun van gemeenten organiseren we kinderopvang, workshops en huisbezoeken om zo jonge ouders te leren hoe ze hun kinderen het allerbest kunnen ondersteunen in hun ontwikkeling. Verder bieden we ambtenaren en leerkrachten specifieke vormingen aan i.v.m. de cruciale vroege kinderjaren en zetten we projecten op voor geweldpreventie in tijden van lockdown. Op secundaire scholen bieden we ondersteuning bij het opzetten van workshops voor vakopleidingen en stimuleren we leerlingenparticipatie via schoolraden.

Met dank aan:

Lokale partners: PROMETA en FAUTAPO
Donateurs: de Belgische Ontwikkelingssamenwerking, Wan Voyage en onze trouwe donateurs

België partner in ontwikkeling

Wallons-nous & Wan Voyage

LEIDEN

Bolivia: gendergelijkheid in actie

SDG	3, 5
Directe begunstigden	6147*
Looptijd van het project	01/06/2020 – 31/12/2021

Samen met het onderwijzend personeel en ouders legden we 40 sportvelden aan, gelegen naast secundaire scholen. We richtten gemengde voetbalclubs op, gebaseerd op de principes van sociaal voetbal: een culturele revolutie in vele opzichten. Gemengde teams en vrouwenteams nemen de populaire sport in handen, ontwikkelen een gevoel van samenhorigheid en zelfvertrouwen en dagen de sociale normen uit. Deze clubs worden plekken waar gendergelijkheid echt centraal staat en waar vrouwenrechten en geweldpreventie bespreekbaar worden. De werking van de voetbalclubs zit verweven met die van gloednieuwe communicatie- en bewustmakingsgroepen die in de betrokken scholen zijn opgezet.

Met dank aan:

Donateurs: de UEFA Foundation en onze trouwe donateurs

UEFA FOUNDATION for children

*Dit zijn de verwachte resultaten. Het project bevindt zich nog in de opstartfase.

Ecuador

Erika en haar baby, Alison, ontvangen steun in de ruimte voor kinderen van Plan International, in de nasleep van de aardbeving in 2016.

ONZE PROJECTEN IN AZIË

Laos: speelgroepen voor de meest kwetsbare kinderen

SDG	3, 4, 6
Directe begunstigden	200
Looptijd van het project	01/10/2016 – 15/11/2020

LEREN ZICH ONTPLOOIEN

De regering van Laos erkent het belang van kleuteronderwijs voor een succesvolle schoolloopbaan. Toch hebben nog niet alle kinderen toegang tot het goed uitgebouwde onderwijssysteem. Nog te vaak vallen kinderen van etnische minderheden uit de boot. Doordat ze op afgelegen plekken wonen en andere talen spreken, zijn ze onvoldoende voorbereid wanneer ze op de lagere school starten en stoppen ze vaak vroegtijdig met school. Plan International België pakt dit probleem aan door ruimtes te voorzien waar kinderen uit deze gemeenschappen hun vaardigheden kunnen ontwikkelen.

In de afgelegen dorpen van de bergprovincie Bokeo verwelkomen onze speelgroepen de allerjongste kinderen. Hier leren ze de Laotiaanse taal, maar ook het alfabet en de cijfers om de overgang naar de lagere school vlot te doen verlopen. De kinderen ontwikkelen er ook al spelend hun motorische, sociaal-emotionele en cognitieve vaardigheden. Speciaal opgeleide lokale vrijwilligers staan in voor de begeleiding. We vinden het ook belangrijk om een draagvlak te creëren voor dit initiatief, zodat het een blijvend en inspirerend voorbeeld kan zijn voor de lokale overheden.

Wat hebben we gerealiseerd?

- 10 speelgroepen werden opgericht in dorpen in de bergachtige districten Paktha en Pha Oudom. 169 kinderen van 3 tot 5 jaar konden er terecht tijdens het schooljaar 2019-2020. In samenwerking met de gemeenschap werd elke speelgroep uitgerust met een kleine speeltuin en een voorziening om de handen te wassen.
- 20 lokale vrijwilligers (waaronder 16 vrouwen) volgden een gespecialiseerde opleiding om deze speelgroepen te begeleiden.
- 182 ouders kregen een opleiding om speelgoed te maken en duurzame buitenspeeltoestellen te bouwen, waarbij het gebruik van lokaal beschikbare materialen werd aangemoedigd.
- Beschermingsmateriaal tegen de verspreiding van Covid-19 werd verdeeld in de afgelegen dorpen en beschermingsmaatregelen werden aangeleerd.

> Sinds onze dochter naar de speelgroep gaat, heeft ze opmerkelijk veel nieuwe vaardigheden ontwikkeld, zoals zingen en dansen, tekenen, schrijven, tellen en spelletjes spelen. Soms herhaalt ze thuis de verhalen die ze van haar leerkracht hoorde.
>
> Papa van een kind dat naar de speelgroep gaat

Met dank aan:

Donateurs: onze trouwe donateurs

LEREN · ZICH ONTPLOOIEN

Vietnam: veerkrachtig dankzij onderwijs

SDG	4, 5, 13
Directe begunstigden	6747
Looptijd van het project	01/01/2017 – 31/12/2021

Kinderen van etnische minderheden in de provincies Lai Chau en Kon Tum hebben nog steeds niet altijd toegang tot kwaliteitsvol onderwijs. Wij zorgen ervoor dat 1090 kinderen van 0 tot 8 jaar zich kunnen ontwikkelen via speel- en leesgroepen en op de kleuterschool. Ook de ouders krijgen begeleiding zodat ze hun jonge kinderen optimaal kunnen ondersteunen. Diezelfde regio's zijn bijzonder hard getroffen door de klimaatverandering. We trainen daarom de leerkrachten en 405 leerlingen van 20 lagere scholen met de 'Safe Schools'-methode. Zo begrijpen ze beter hoe ze met de veranderde omstandigheden kunnen omgaan en creëren ze de juiste reflexen als er een natuurramp dreigt.

Met dank aan:

Lokale partners: Vietnam Women Union en Live & Learn
Donateurs: de Belgische Ontwikkelingssamenwerking en onze trouwe donateurs

België
partner in ontwikkeling

LEIDEN · ZICH ONTPLOOIEN

Vietnam: vrij zijn in de stad

SDG	4, 5
Directe begunstigden	135.001
Looptijd van het project	01/10/2018 – 31/12/2020

Om ervoor te zorgen dat meisjes zich veilig voelen op straat en op het openbaar vervoer in de hoofdstad Hanoi, werd het project 'Safer Cities for Girls' opgestart. Groepen jonge meisjes brengen onveilige zones van de stad in kaart en vragen de bevoegde lokale autoriteiten om actie te ondernemen. We betrekken ook buschauffeurs en leerkrachten van het middelbaar onderwijs door hen een training te geven rond gendergerelateerd geweld. Samen met onze jonge 'Champions of Change' ontwikkelen we informatieve affiches en flyers voor pendelaars zodat ze weten hoe gevallen van seksuele intimidatie te identificeren en op een gepaste manier te reageren.

Met dank aan:

Lokale partner: Light
Donateurs: onze trouwe donateurs

GEEF KINDEREN MEER KANSEN, PLAN JOUW TESTAMENT

Wist je dat je een deel van jouw testament kan nalaten aan Plan International België? Door aan ons een deel van jouw vermogen na te laten, draag je bij tot een betere wereld voor de generaties die na jou komen. Met jouw legaat zet jij onze missie verder zodat zoveel mogelijk kinderen volwaardige kansen in het leven krijgen en hun dromen kunnen realiseren.

Onze specialist Luc Schollaert maakt graag tijd voor je en kan je tijdens een vrijblijvende ontmoeting inlichten over alles wat te maken heeft met het opnemen van een goed doel in jouw testament. Zo kan jij goed geïnformeerd beslissen over de bestemming van jouw nalatenschap. Uiteraard verloopt dit alles in de grootste discretie.

WIL JE MEER WETEN?

Contacteer Luc Schollaert: 02 504 60 38
of info.testament@planinternational.be
Je vindt ook meer informatie op: www.planinternational.be/nl/testamenten

ONZE INTERNATIONALE PARTNERS

Lokale expertise als toegevoegde waarde

Bij alles wat Plan International doet, staan partnerschappen en versterking van het maatschappelijk middenveld centraal. We werken dan ook samen met veel lokale organisaties. Stuk voor stuk experten met stevige wortels in de gemeenschappen waar ze werken. Hun bijdrage is essentieel.

BENIN

CBDIBA beschikt over expertise rond bescherming van meisjes en in spaar- en kredietgroepen. CBDIBA is al enkele jaren onze partner. **cbdiba.org**

CBO-EPT is vooral actief in projecten en campagnes rond veiligheid en toegang tot het onderwijs. Als vertegenwoordiger van het Beninese maatschappelijk middenveld voor het recht op onderwijs is CBO-EPT al enkele jaren onze partner. **cbo-ept.org**

FEE-Dev richt zich op het ondersteunen van onderwijs en kinderbescherming in het noorden van het land. **facebook.com/pg/ongfeed/posts/**

IFMA zet zich in voor de emancipatie en opleiding van jonge meisjes in de zuidelijke provincies van het land. IFMA maakt deel uit van de Salesian Sisters en werkt mee aan ons beschermingsaspect, in het bijzonder via hun opvangcentra voor mishandelde meisjes. **salesianedonboscobenin.org**

DEDRAS werkt aan sociale rechtvaardigheid en welzijn in kwetsbare gemeenschappen. DEDRAS implementeert een groot deel van de acties van ons project AGIR in het noorden van Benin (Atacora). **dedras-benin.org**

GRASID ondersteunt kwetsbare personen en gemeenschappen. GRASID is een partner in ons project voor seksuele en reproductieve rechten dat geïmplementeerd werd met de steun van de UNFPA. **grasidong.org**

BOLIVIA

FAUTAPO biedt jonge meisjes en jongens een opleiding in technische beroepen (landbouw, verwerking, commerciële beroepen, ...). De organisatie speelt een een belangrijke rol in de sociale en economische versterking van het platteland. **fundacionautapo.org**

PROMETA is gespecialiseerd in milieubescherming en de opleiding van jongeren. Ze zijn al enkele jaren onze partner bij het begeleiden van jonge kinderen. **prometa.org.bo**

ECUADOR

JUCONI werkt aan duurzame oplossingen voor kwetsbare kinderen en jongeren in Guayaquil. **juconi.org.ec**

VIVIR promoot gezondheid in Ecuador. De organisatie laat de individuen en gemeenschappen proactief meewerken aan het promoten van gezondheid in hun gemeenschap. **www.avivir.org**

RFD brengt zo'n 50 organisaties samen die betrokken zijn bij microkredieten en solidariteitsfondsen in Ecuador. **rfd.org.ec**

NIGER

AEC werkt aan een democratische en open samenleving, die gebaseerd is op gelijkheid en mensenrechten. Ze zijn gespecialiseerd in de analyse van overheidsbeleid en -budgetten.

ANTD werkt rond kinderbescherming en kinderrechten, met een focus op armoedebestrijding en het tegengaan van alle vormen van uitbuiting van kinderen. **antd-niger.blogspot.be**

ASO-EPT Niger ijvert voor gratis en universele toegang tot duurzaam en kwaliteitsvol onderwijs voor iedereen. Ze doen dat door de krachten te bundelen met 58 lidorganisaties. **asoeptniger.com**

CONIDE brengt kinderrechten- en kinderbeschermingsverenigingen en ngo's samen om de bewustmaking, monitoring en beleidsbeïnvloeding in Niger te versterken.

DIMOL werkt met jonge vrouwen rond reproductieve gezondheid en veilig moederschap, bestrijdt schadelijke traditionele praktijken en pleit voor internationale verdragen voor de bescherming van meisjes. **dimolniger.org**

DR/PF/PE is verantwoordelijk voor het uitvoeren van het overheidsbeleid rond gendergelijkheid, vrouwenrechten en de bescherming van kinderrechten. **promotionfemme.gouv.ne**

GAMA is verantwoordelijk voor het uitvoeren van het overheidsbeleid rond gendergelijkheid, vrouwenrechten en de bescherming van kinderrechten.

MALI

R.A.R.E. is een netwerk van actoren die alternatieve onderwijstechnieken uitwerken om het tekort aan of de sluiting van scholen te compenseren. R.A.R.E. bevordert onder meer interactief radio-onderwijs (IRE) en andere technieken voor afstandsonderwijs.

RWANDA

YWCA helpt Rwandese meisjes om hun leiderschapsvaardigheden te ontwikkelen. Tienermeisjes kunnen er terecht met vragen en problemen rond seksuele en reproductieve gezondheid en rechten. **ywcaofrwanda.org**

SENEGAL

Ladies' Turn werkt via vrouwenvoetbal aan mentaliteitsverandering. Dit doet ze via communicatie, belangenbehartiging, en training van mentoren en coaches. **ladiesturn.org**

La Fédération Sénégalaise d'Athlétisme de atletiekfederatie van Senegal, biedt technische ondersteuning via kennisuitwisseling tussen haar leden, het delen van ervaringen en het implementeren van een kinderbeschermingsbeleid.

TANZANIA

AGH werkt samen met de gemeenschappen aan de bewustmaking en erkenning van vrouwenrechten. Ook zetten ze in op onderwijs, empowerment en bescherming van meisjes en vrouwen. **amanigirlshome.or.tz**

Sido is een overheidsinstelling die lokaal ondernemerschap promoot door diensten te verlenen, zoals training, coaching en het opzetten van netwerken voor jonge afgestudeerden. **sido.go.tz**

VETA is het nationale instituut dat toeziet op beroepsopleidingen. Ze zijn verantwoordelijk voor de eindtermen, de kwaliteit van de leerstof, het examen en de certificering van de aangesloten scholen en opleidingscentra. **veta.go.tz/about-us**

VIETNAM

VWU verdedigt de rechten en belangen van Vietnamese vrouwen en draagt bij aan hun ontwikkeling en aan gendergelijkheid. De organisatie kan rekenen op meer dan 19 miljoen leden. **www.hoilhpn.org.vn**

L&L werkt aan duurzame ontwikkeling en gendergelijkheid. Ze stimuleert partnerschappen tussen scholen, kinderen, leerkrachten, ouders, ngo's, de media en de overheid. **www.livelearn.org**

LIGHT geeft een stem aan groepen die uit de boot vallen in de maatschappij. Ze ijvert voor hun veiligheid en hun recht op een gezond leven. **light.org.vn**

VERANDERING VAN MENTALITEIT: OOK IN BELGIË

De noodzaak om te strijden voor kinderrechten en gendergelijkheid is er niet enkel in verre landen. Ook in België is er nog ruimte voor verbetering.

Kinderrechten zijn universeel: ze gelden voor elk kind, waar ook ter wereld. Ook in eigen land zijn we daarom al jaren actief met tal van educatieve projecten rond kinderrechten, die we zien als een essentieel onderdeel van mondiaal en solidair burgerschap.

De visie die we via het 'School for Rights'-project aan kinderen, leerkrachten en beleidsmakers willen geven, valt kort samen te vatten: *ik* heb rechten (ontwikkelen van emancipatie), *jij* hebt rechten (ontwikkelen van empathie), *wij* kunnen samen de rechten van anderen verdedigen (solidariteit).

Daarnaast hebben we ook in België het 'Safer Cities for Girls'-project lopen, alsook verschillende sensibilisatiecampagnes en beleidsbeïnvloeding.

30 jaar kinderrechten!

Op 20 november 2019 was het 30 jaar geleden dat de VN het Internationaal Kinderrechtenverdrag goedkeurde. Die dag werd uitgeroepen tot Internationale Dag van de Rechten van het Kind en is voor Plan International België een cruciale dag. Samen met onze partners, vrijwilligers en donateurs hebben we deze verjaardag dan ook uitbundig gevierd met verschillende evenementen en activiteiten.

De kinderrechtenprijs

Een jongerenjury van Plan International België met 20 Belgische jongeren van 12 tot 17 jaar kende de kinderrechtenprijs van 2019 toe aan La Maison Source. Deze vereniging uit Bastogne ondersteunt jonge kansarme ouders bij hun dagelijkse activiteiten, zodat ze steviger in de schoenen staan en hun kinderen de nodige ondersteuning kunnen bieden. Het prijzengeld van € 10.000 werd geschonken door onze partner BDO Belgium.

De halve finale vond plaats in het Parlement van de Federatie Wallonië-Brussel, in aanwezigheid van minister-president Rudy Demotte. De prijsuitreiking zelf gebeurde in het Federale Parlement, met parlementsleden Zakia Khattabi en Sofie Rohonyi, als ambassadeurs van de kinderrechtenprijs. We bedanken de Délégué Général aux Droits de l'Enfant en het Vlaams Kinderrechtencommissariaat, net als BDO Belgium en het parlement van de Franse gemeenschap voor de steun.

> Vroeger had ik de indruk dat volwassenen de rechten van kinderen vertegenwoordigden. Ik vond het interessant dat onze stem gehoord werd en dat we invloed hadden.
>
> **Perrine, jurylid kinderrechtenprijs (2de middelbaar)**

België
partner in ontwikkeling

BDO

> Kinderen kruipen in hun schulp omdat ze niet genoeg gehoord worden door de maatschappij en onder steeds hogere druk staan. We wilden dit helpen veranderen door als academie alvast een veilige omgeving te vormen voor ontwikkeling. Een plek waar het vertrouwen, zelfbeeld en respect voor zichzelf en anderen aangemoedigd worden
>
> **Lin Van Mierlo, algemeen directeur van de Kunstacademie van Merksem**

Uitreiking van het 'Kinderrechtenschool'-label

In 2017 startte de Kunstacademie van Merksem met haar 6 filialen enthousiast aan het traject om het label 'Kinderrechtenschool' te behalen. Gedurende 3 schooljaren begeleidden de coaches van Plan International België het team van 137 leerkrachten. De academie ondernam in die periode tal van acties om kinderrechten te promoten. Zo was er de installatie van een 'kinderrechtenboot' in de hal, waar kinderen inspraak krijgen en voorstellen kunnen doen over wat ze voor de academie en zichzelf willen. Er zijn nu regelmatig uitwisselingen tussen leerkrachten en kinderen om samen beslissingen te nemen en ook de klasafspraken werden samen met de leerlingen geschreven. Er hangen ideeënbussen en 1252 kinderen kregen les over kinderrechten. In 2019 rondden ze het traject af en kreeg de Academie Merksem als eerste academie in België het kostbare label 'Kinderrechtenschool'.

Het programma 'Kinderrechtenschool' / 'School for Rights' is mogelijk dankzij de steun van de Belgische Ontwikkelingssamenwerking.

België
partner in ontwikkeling

Minister op bezoek in Moeskroen

De Raymond Devosschool in Moeskroen verwelkomde de minister van Onderwijs van de Franse Gemeenschap Caroline Désir. Ze kwam kijken hoe de school kinderrechten in haar dagelijkse werking verweefde. In 2013 behaalde deze school na een intens traject van 2 jaar met Plan International België het label 'Kinderrechtenschool'.

Kinderrechtenfestival in Leuven

Stad Leuven organiseerde een kinderrechtenfestival op een wel heel bijzondere locatie: in het stadhuis. Dit deed ze samen met een aantal organisaties die werken rond kinderrechten en gendergelijkheid. Het was de perfecte gelegenheid om groot en klein te sensibiliseren op een speelse manier. Zo'n 400 kinderen, ouders en leerkrachten speelden er het spel 'Scoor voor Plan', en ontdekten zo de obstakels die meisjes in hun dagelijks leven moeten overwinnen. Deelnemers konden er ook meer informatie krijgen over kinderrechten en gelijke rechten tussen meisjes en jongens.

Internationaal congres

KU Leuven, Universiteit Gent en Universiteit Antwerpen organiseerden een internationaal congres rond het Kinderrechtenverdrag. De verschuiving van het concept van bescherming naar die van 'empowerment' van jongeren werd er besproken. De jongerenactivisten van Plan International, Rimsha (België), Yousri (België) en Jeidy (Ecuador), presenteerden er hun visie en ervaringen rond inspraak van jongeren voor een publiek van 50 academici.

‘Safer Cities for Girls’

SDG	5, 11
Directe begunstigden	56
Looptijd van het project	01/07/2019 - 31/12/2021

LEIDEN ZICH ONTPLOOIEN

In juli 2019 gaven we officieel het startschot voor het ‘Safer Cities for Girls’-project in België en Spanje. Op 11 oktober 2019 lanceerden we in beide landen, verspreid over 6 steden, ons digitaal platform ‘Safer Cities’. Meisjes en vrouwen kunnen er melden waar ze zich wel of niet veilig voelen in de stad. Ze kunnen op het platform ook aanbevelingen doen voor verbetering. Sinds de opstart, zijn al meer dan 2000 meldingen binnengekomen. Met deze informatie trekken we naar beleidsmakers om concrete acties te eisen die steden veiliger maken voor meisjes.

56 jongerenactivisten waren betrokken bij dit project. We hebben meer dan 165.000 mensen bereikt met onze boodschap en onze video’s werden door meer dan 56.000 jongeren bekeken. Het digitaal platform kon ook rekenen op de steun van de online promocampagne ‘Reclaim the City’, die in 3 steden liep, waaronder Brussel.

> Ik word heel vaak verbaal aangevallen op straat. Mannen hangen rond en geven dan commentaar wanneer ik voorbijwandel, of ze staren mij aan op een agressieve of seksuele manier. Daardoor voel ik me ongemakkelijk en soms bang.
>
> **Anonieme getuigenis, vrouw, 26 jaar, Antwerpen**

Dit project was mogelijk dankzij de steun van Canon België, Canon EMEA, equal.brussels, stad Brussel, de Europese Commissie en onze trouwe donateurs.

Canon equal.brussels gelijke kansen | égalité des chances European Commission BXL LA VILLE DE STAD

ONZE STRUCTURELE PARTNERS IN BELGIË

De **Partners voor Kinderrechtenscholen** verenigen gespecialiseerde organisaties die leerkrachten en scholen coachen om kinderrechten te integreren in de dagelijkse realiteit van de school en in het onderwijstraject. **www.kinderrechtenschool.be**

- Het **kinderrechtencommissariaat** en haar Franstalige tegenhanger DGDE bewaken kinderrechten en verdedigen de belangen van kinderen en jongeren in Vlaanderen en in de Waals-Brusselse Federatie.
  kinderrechtencommissariaat.be
  dgde.cfwb.be

- **Djapo** brengt verschillende organisaties samen. Gespecialiseerd in onderwijs en duurzame ontwikkeling, moedigt Djapo leerkrachten uit kleuter-, lager en secundair onderwijs aan om te werken rond duurzaam burgerschap. **djapo.be**

- **Echos Communication** informeert, sensibiliseert en helpt bij het opzetten van experimentele en creatieve initiatieven rond 'ownership' en 'empowerment'. Echos is actief in België en in het buitenland.
  echoscommunication.org/nl

- **Kiyo** is kinderrechtenexpert in België en andere landen. In België moedigt deze organisatie jongeren en volwassenen aan om zich te engageren voor kinderrechten. **kiyo-ngo.be**

- **UNICEF België** werkt wereldwijd om elk kind een waardig leven te geven met respect voor kinderrechten. Ze dragen bij aan het opleiden van leerkrachten rond kinderrechten. **unicef.be**

- **VIA Don Bosco** slaat de brug tussen Belgische en buitenlandse scholen en draagt op die manier bij tot een rechtvaardigere samenleving die past binnen de duurzame ontwikkelingsdoelstellingen.
  viadonbosco.org

Het **Platform Kinderrechten in Ontwikkelingssamenwerking** groepeert ngo's en experten met als doel een breed maatschappelijk en politiek draagvlak te creëren voor de verdediging van kinderrechten in het ontwikkelingssamenwerkingsbeleid. **plateformedroitsdelenfant.be**

De **NCRK** (Nationale Commissie voor de Rechten van het Kind) groepeert 90 actoren rond kinderrechten. De commissie helpt bij het opstellen van Belgische rapporten ten aanzien van internationale instanties en bij het formuleren van algemene politieke aanbevelingen. **ncrk-cnde.be**

KIRECO (kinderrechtencoalitie) is een netwerk van Nederlandstalige organisaties dat opkomt voor kinderrechten in België en elders in de wereld. **kinderrechtencoalitie.be**

La CODE is een netwerk van Franstalige verenigingen met als gemeenschappelijk doel acties opzetten voor het verdedigen en bekend maken van kinderrechten in België en elders in de wereld. **lacode.be**

La Plateforme Perspective 2030 groepeert actoren die betrokken zijn bij het realiseren van de 17 ontwikkelingsdoelstellingen (SDG's) van de VN. Plan International België ijvert ervoor dat ons land haar engagementen nakomt ten aanzien van SDG 4 (kwaliteitsvol onderwijs) en SDG 5 (gendergelijkheid). **cncd.be/+-pp2030-+**

Consortium 12-12 bestaat uit 7 humanitaire internationale organisaties. Ze werken samen om efficiënte en snelle noodhulp te kunnen organiseren wanneer zich natuurrampen of humanitaire crisissen voordoen. Op die precaire momenten organiseren ze ook de fondsenwerving samen. **1212.be**

Educaid.be be brengt onderwijsinstanties samen rond ontwikkelingssamenwerking. De organisatie zorgt voor het uitwisselen van ervaringen tussen leden en ondersteunt de Belgische politiek rond deze materie. **educaid.be**

ARGO (Adviesraad voor Gender en Ontwikkeling) ijvert voor een betere integratie van genderkwesties in de Belgische ontwikkelingssamenwerking. In de raad zetelen de academische wereld, vrouwenraden, de ngo-wereld en het instituut voor gelijkheid tussen mannen en vrouwen. **argo-ccgd.be**

Mirabal sensibiliseert het brede publiek en doet een oproep aan de publieke opinie om te ageren. Dat doen ze elk jaar rond de datum van 25 november, de Internationale Dag voor de Uitbanning van Geweld op Vrouwen. **mirabalbelgium.org**

PARTNERS VAN HET 'SAFER CITIES FOR GIRLS'-PROJECT

Antwerpen:

Kras Jeugdwerk organiseert vrijetijdsactiviteiten voor jongeren van 6 tot 25 jaar, specifiek in de meer kansarme wijken. Daar stoppen jongeren vaak vroegtijdig met school en is publieke ruimte en vrijetijdsbesteding schaars. **krasjeugdwerk.be**

Charleroi:

Centre Ener'J biedt jongeren tussen 12 en 26 jaar en hun omgeving gratis complete en onafhankelijke informatie over onderwerpen die hen aangaan. Daarnaast bieden ze educatieve activiteiten aan. **enerj.be**

MAC Charleroi (La Maison-Arc-en-Ciel) biedt onthaal, individuele psychosociale begeleiding en groeps- en buurtactiviteiten rond het beleven van hun geaardheid of genderidentiteit. **maccharleroi.be**

Tels Quels zet acties op rond thema's als geaardheid en genderidentiteit. Ze begeleiden iedereen die direct of indirect met homoseksualiteit te maken heeft, of die zich zorgen maakt over geaardheid of genderidentiteit. **telsquels.be**

DE NGO-SECTOR

De NGO-Federatie en **ACODEV** zijn de beroepsfederaties van ontwikkelings-ngo's aan enerzijds Nederlandstalige en anderzijds Frans- en Duitstalige zijde. **acodev.be** & **www.ngo-federatie.be**

11.11.11 is de koepelorganisatie van de Nederlandstalige ngo's. Plan International België is zelf geen lid maar we werken op regelmatige basis met 11.11.11 samen. Sinds 2020 vertegenwoordigt Plan International België 11.11.11 in de adviesraad voor gender en ontwikkeling. **www.11.be**

CNCD -11.11.11 brengt de stemmen samen van 90 Belgische ngo's. Hoewel we geen lid zijn, werken we ad hoc of in het kader van specifieke thema's met hen samen. **cncd.be**

ONZE BEDRIJFSPARTNERS, PIONIERS IN DUURZAAM ONDERNEMEN

Bij Plan International België zijn we trots op de samenwerkingen met bedrijven die onze waarden delen. Om dit te garanderen, wordt elk partnerschap voorafgegaan door een duurzaamheidsanalyse.

Voor de grootschalige partnerschappen werken we hiervoor samen met Forum Ethibel, dat maatschappelijk verantwoord ondernemen (MVO) actief bevordert.

Forum Ethibel voert voor elke potentiële bedrijfspartner een diepgaande duurzaamheidsanalyse uit zodat we een constructieve dialoog aangaan met elke mogelijke partner. Samen met het bedrijf stellen we een actieplan op waardoor het bedrijf de tools heeft om bij te dragen aan de Duurzame Ontwikkelingsdoelstellingen en zo te bouwen aan een rechtvaardigere wereld.

> Ook in 2019-2020 verwelkomden we vele nieuwe partners en innovatieve initiatieven. Ik ben bijzonder verheugd dat onze bedrijfspartners ons ook in tijden van Covid-19 blijven ondersteunen. Hun loyale steun toont aan dat ze vertrouwen hebben in de positieve impact van onze samenwerking op kinderen en hun leefomgeving. Het bewijst ook dat we duurzame partnerschappen hebben opgebouwd op basis van gedeelde waarden. We zijn hen daar enorm dankbaar voor.
>
> **Jochem Roels, Director Corporate and Major Donors bij Plan International België.**

IN CIJFERS

- **Meer dan 1000 bedrijfspartners**
- **€ 842.977 ingezameld in 2019-2020 via donaties, pro bono advies en materiaal van bedrijven**

AG Memorial Van Damme: goud voor gelijke rechten voor meisjes

Cédric Van Branteghem, directeur van de AG Memorial Van Damme en ex-atleet, blikt terug op deze bijzondere dag:

"Op 6 september 2019 nam Plan International België voor het eerst deel aan het internationale atletiekevent AG Memorial Van Damme.

Meisjesrechten stonden letterlijk in de spotlights in het Koning Boudewijnstadion. Het sportevenement ondersteunt het sportproject van Plan International België in Senegal dat meisjes via sport sterker maakt. Met de opbrengst van de symbolische 100m Equal Rights Run en de verkoop van vip tickets kan Plan International België atletiektrainingen toevoegen naast de bestaande voetbalactiviteiten (lees er meer over op pagina 12).

Plan International België kreeg een enorme zichtbaarheid tijdens het event via een promovideo op groot scherm en het logo op de LED-panelen in het stadion.

Deze samenwerking is 'big' voor ons. We willen een statement maken als sportevenement. Plan International staat wereldwijd voor gelijke rechten van meisjes. Wij als Memorial zijn daar ook een voorvechter van. Zo hanteren we al jaren gelijk prijzengeld voor mannen en vrouwen. Sport kan de wereld veranderen en sport geeft meisjes zelfvertrouwen.

Bij StoryMe vinden we gelijkheid tussen mannen en vrouwen een evidentie. Dankzij de campagnes van Plan International België weten we dat dit voor veel meisjes wereldwijd allesbehalve vanzelfsprekend is. Door deel te nemen aan de Equal Rights Run strijden we actief mee tegen deze ongelijkheid!

Christine Van Nuffel, Project Manager bij StoryMe

De Memorial biedt bedrijven de kans om medewerkers te laten deelnemen aan de Equal Rights Run. Deze symbolische 100m-loop gebeurt vlak voor de start van het officiële programma.

9 bedrijven namen het tegen elkaar op en toonden zo hun engagement voor meisjesrechten aan een publiek van enkele duizenden toeschouwers in het Koning Boudewijnstadion én de kijkers thuis: Golazo, Energy Lab, The Adecco Group, StoryMe, Kyocera, SBS Skill BuilderS, Superkraft, Cargill, en de winnaar van deze eerste editie: yondr.

Ik heb me geëngageerd om de lopers persoonlijk klaar te stomen voor deze unieke wedstrijd. Ze kregen een professionele start-stop cursus in het Koning Boudewijnstadion, enkele dagen voor de Memorial."

Bedankt aan alle bedrijven voor deze succesvolle editie! Deelnemen met uw bedrijf aan de editie 2021? Contacteer ons via corporates@planinternational.be

IN CIJFERS

- **300 fans van meisjesrechten in de speciale fan zone van Plan International België**
- **€ 22.000 ingezameld met de Equal Rights Run voor het sportproject in Senegal**
- **9 bedrijven namen deel aan de 100m Equal Rights Run**
- **80 vip tickets verkocht voor ons sportproject in Senegal**

Belgische estafetteloopsters sprinten voor meisjesrechten

In 2019 trokken de 2 nieuwe sport ambassadrices van Plan International België, de Belgische 4x400m estafetteloopsters Camille Laus en Hanne Claes, het 'equal rights'-teken strijdvaardig met blauwe verf over hun wang. Zo voegen deze 2 atletes zich bij de Belgian Red Flames, ons nationaal voetbalelftal, en versterken ze 'girls empowerment' door sport in onze projecten te ondersteunen.

Hanne en Camille deelden handtekeningen uit in de fanzone tijdens de AG Memorial Van Damme. Ze zijn beiden Plan Ouder van een meisje uit Senegal en zetten er mee het sportproject in de kijker. Je leest alles over dit project op pagina 12. We zijn fier om deze 2 sterke dames als ambassadrices te verwelkomen.

Als sport ambassadrice van Plan International België hoop ik meisjes wereldwijd te inspireren om te gaan sporten.

Hanne Claes, 4x400m estafetteloopster en Plan Ouder

Een bijzondere ontmoeting voor de Belgian Red Flames in Benin

Van 22 tot 30 december 2019 bezochten Julie Biesmans en Janice Cayman, speelster bij de Belgian Red Flames en Plan Ouder, het sportproject in Benin dat ze sinds 2016 met hun team ondersteunen. Dit sportproject overtuigde UEFA om verder projecten op te zetten met Plan International voor meisjes in Bolivia. Een week lang ontmoetten Julie en Janice de deelneemsters en hun familie. Ze zagen met eigen ogen de impact van het project en sport op het leven van deze jonge meisjes. Op pagina 15 lees je meer over het project. Deze reis werd georganiseerd met de steun van de Koninklijke Belgische Voetbalbond (RBFA), Canon België, Studio Mone en Brussels Airlines. DPG Media bracht een volledig verslag van de reis in onder meer VTM-nieuws en Het Laatste Nieuws.

Bij mijn ontmoeting met een van de meisjes, vertelde ze mij dat ze zich beter in haar vel voelt, dat ze meer zelfvertrouwen heeft en dat ze nu durft te spreken voor een grote groep. Het is geweldig om te zien dat sport zoveel kan teweegbrengen in iemands leven.

Julie Biesmans, speelster bij de Belgian Red Flames

Belgische artiesten tekenen samen tegen Corona

In 2020 ging de wereld de strijd aan tegen de verdere verspreiding van het coronavirus. Een virus dat ook grote gevolgen had voor onze projecten in onze partnerlanden. Heel snel moesten onze lokale teams zich aanpassen aan deze nieuwe realiteit en acties ondernemen om kinderen en hun gemeenschappen te beschermen. Ook in België wilden we meehelpen via het te koop aanbieden van mondmaskers en zo tegelijk geld in te zamelen voor onze projecten.

Het initiatief kreeg onmiddellijk de steun van 4 Belgische topillustratoren. Zij tekenden gratis een exclusieve illustratie, waardoor de maskers een echt hebbeding werden: Philippe Geluck, Eva Mouton, helen b en Chrostin.

"Ik reisde mee met Plan International België naar Zambia (2015) en Niger (2016) om meisjes te bezoeken die door Plan International de kans kregen om zich te ontplooien. Ik zag hoe ze medisch verzorgd werden, opgevolgd, gesteund werden om hun school af te maken… En een toekomst kregen. De organisatie en hun werking ligt me sindsdien nauw aan het hart." **Eva Mouton, illustratrice**

De verkoop van onze mondmaskers, geproduceerd door het Belgische bedrijf Flyer.be, beschermde mensen in België, maar ook kinderen en gemeenschappen in ontwikkelingslanden. Per verkocht masker werd de winst gedoneerd aan de acties van Plan International tegen Covid-19 in Afrika, Azië en Latijns-Amerika.

Wil je ook Plan International steunen door deze exclusieve mondmaskers te kopen? Bestel ze via www.planinternational.be/nl/mondmaskers

IN CIJFERS

Op 30 juni 2020 stond de teller op € 45.000. De maskers waren niet alleen populair bij individuen, maar ook bij bedrijven zoals Care, Stoopen en Meeus, Voka,... om hun personeel te beschermen en tegelijk het goede doel te steunen. Bedankt!

Duurzaam ondernemen in al haar vormen

Elk bedrijf kiest zelf de manier die het beste past om Plan International België te ondersteunen. Hieronder 6 samenwerkingsvormen in de kijker.

PLAN OUDERSCHAP **Ook bedrijven, groot of klein, kunnen een Plan Kind steunen vanaf € 30 per maand. Door deze unieke band steunen Plan Ouders onze projecten in de regio van hun Plan Kind.**	Na hun deelname aan de Equal Rights Run tijdens de AG Memorial Van Damme koos het HR-adviesbureau **SBS Skill BuilderS** ervoor om onze '1000 girls'- campagne te ondersteunen. Ze werden Plan Ouder van 2 meisjes in Tanzania: Neema (8 jaar oud) en Falhati (3 jaar oud). Daarnaast geeft het bedrijf ook pro bono HR-trainingen aan onze medewerkers. Bedankt ook aan de meer dan 1000 bedrijven die Plan Ouder zijn!
PROJECTSPONSORING **Bedrijven steunen een specifiek project rond een thema binnen hun veld van expertise en interesse.**	Het digitale transformatieadviesbureau **delaware** is aanwezig op vele jobbeurzen om talenten te rekruteren. In plaats van niet-duurzame gadgets weg te geven op hun stand, werkte delaware een innovatief en ondersteunend concept uit om standbezoekers warm te maken. Via de WeCare app konden studenten € 3 toewijzen aan een goed doel of vereniging, waaronder Plan International België. De donaties investeerden we in ons onderwijsproject in Mali. Op pagina 11 lees je alles over dit project.
MEDEWERKERS ENGAGEREN **Bedrijven steunen onze organisatie door hun medewerkers te betrekken via *crowdfunding* initiatieven en *teambuilding* activiteiten zoals bv. een deelname aan de Urban Trails.**	Sinds 2013 sluiten heel wat verschillende bedrijven zich aan bij ons Run Team tijdens de Urban Trails, georganiseerd door onze partner **Golazo**. De perfecte gelegenheid voor ondernemingen om deel te nemen aan een sportief teambuildingevent dat tegelijkertijd een goed doel steunt.
CAUSE-RELATED MARKETING **Bedrijven koppelen de verkoop van een product aan een extra gift voor Plan International België (bv. per verkocht product gaat 5% naar een project van Plan International).**	Voor elk nieuw abonnement in het weekend van 19 en 20 oktober 2019 doneerde de online webshop **Kazidomi** € 10 aan onze projecten voor onderwijs voor meisjes in Niger.
PRO BONO **Bedrijven schenken gratis hun tijd en expertise, zoals bv. juridisch of HR advies.**	Sinds april 2020 deelt de communicatie- en marketingbureau **Tinkendoe** gratis zijn expertise in het opzetten van doelgerichte campagnes met onze teams.
LOGISTIEKE STEUN **Gratis materiaal voor events of op kantoor of het uitlenen van specifieke materialen die anders voor Plan International financieel niet haalbaar zijn (bv. VR camera, …).**	**Staples** verhuisde en schonk ons diverse kantoormaterialen om ons kantoor in Brussel te verfraaien en te professionaliseren. Deze uitgespaarde kosten konden we inzetten voor onze projecten.

GEÏNSPIREERD DOOR DEZE VOORBEELDEN?

Contacteer ons via corporates@planinternational.be om een samenwerking op maat te bespreken.

MEER INSPIRATIE:

https://www.linkedin.com/company/plan-international-belgium

www.planinternational.be/nl/bedrijven

Download gratis csr-tips

IN ALLE TRANSPARANTIE

Onze jaarrekening

Plan International België gaat op een transparante en correcte wijze om met haar beschikbare fondsen. De jaarrekening wordt opgemaakt door de raad van bestuur en goedgekeurd door de algemene vergadering. Ze wordt bovendien gecontroleerd door onze commissaris PricewaterhouseCoopers.

Daarnaast voeren zowel de Federale Overheidsdienst Financiën als de Directie-Generaal Ontwikkelingssamenwerking (DGD) op regelmatige basis controles uit. Plan International België is ook lid van de Vereniging voor Ethiek in de Fondsenwerving (VEF) en publiceert haar rekeningen op het portaal van - de door de Belgische staat - erkende ngo's: **www.ngo-openboek.be**

Ook in 2019-2020 werden onze rekeningen opnieuw zonder enig voorbehoud goedgekeurd.

Financiële resultaten

De inkomsten bedroegen € 18.494.796, wat een daling betekent van € 1.342.176 ten opzichte van vorig fiscaal jaar.

- **€ 14.881.159** of 80,5% van onze inkomsten, werd rechtstreeks gebruikt voor de verwezenlijkingen van kinderrechten en gelijke kansen voor meisjes, in België en in het buitenland.
  - **€ 13.826.522** ging naar programma's van Plan International in 56 landen in Afrika, Azië en Latijns-Amerika; alsook naar programma's onder rechtstreekse begeleiding van onze Belgische medewerkers in Benin, Bolivië, Burkina Faso, de Centraal-Afrikaanse Republiek, Ecuador, Laos, Mali, Niger, Oeganda, Peru, Rwanda, Senegal, Tanzania en Vietnam.
  - **€ 1.054.637** was bestemd voor programma's in België: sensibilisering, mondiale vorming en beleidsbeïnvloeding.

De kosten bedroegen € 3.613.638 of 19,5% van de totale inkomsten: 9,9% hiervan werd aangewend voor sensibiliserende en fondsenwervende activiteiten (opmaak jaarverslag, sensibiliserende campagne rondom seksuele intimidatie in publieke ruimtes, communicatie tussen Plan Ouders en Plan Kinderen, marketing en fondsenwervingscampagnes, dienstverlening aan donateurs en schenkers en gerelateerde kosten) en 9,6% beheerskosten (huisvesting en bijhorende kosten, communicatie, informatica en technologie, afschrijvingen van investeringen en financiële kosten, salaris van ondersteunend personeel). Plan International België heeft de reserves laten staan op € 1.000.000. .

Fiscale attesten

Plan International België is een door de Belgische overheid erkende ngo en heeft het recht om fiscale attesten af te leveren, conform art. 104.4 van het wetboek van inkomstenbelasting 1992.

Over Plan International België

Plan International België wordt conform de Belgische vzw-wetgeving bestuurd door een algemene vergadering en een raad van bestuur. Bij de samenstelling van de bestuursorganen streeft de organisatie een evenwicht na op basis van competenties, geografische spreiding, taal, gender en leeftijd. De algemene vergadering is het allerhoogste bestuursorgaan, de raad van bestuur is verantwoordelijk voor het dagelijkse bestuur. De bestuurders zijn onafhankelijk en hun mandaat onbezoldigd.

Raad van bestuur en algemene vergadering

Raad van bestuur op 30 juni 2020
Voorzitter: *Leen Gysen*
Compliance Director: *Matthieu Toussaint*
Penningmeester: *Olivier Lefebvre*
Bestuurders:
Eva Brems, Aintzane de Aguirre, Sabine De Veilder, Mark De Smedt, Walter D'Hondt, Pierre Grega, Hamzaoui Yousri, Agnès Philippart, Marijke Synhaeve, Mirjam Van Belle, Steven Van Belleghem.

Algemene vergadering op 30 juni 2020
Mieke Casier (voorzitster), *Brigitte Allart, Rajan Coelho, Piet Cooreman, Kervyn da Silva Lucas, Annemie De Clerck, Jo De Geest, Peter De Wilde, Kelly Decock, Diane Delava, Robert Delval, Thomas Deryckere, Samira Essiaf, Franck Geers, Eric Hiernaux, Marie Hustinx, Inge Huygen, Peter Leclercq, Rodrique Platteau, Lieve Sijsmans, Stefaan Smis, Richard Steppe, Annelies Van Bauwel, Rita Van de Velde, Sarah Van Laere, Laurent Vandorpe,* alsook de leden van de raad van bestuur.

Personeel van Plan International België

Werkcapaciteit

Plan International België startte dit fiscaal jaar met 49 medewerkers of 44,77 voltijdse equivalenten (VTE) en eindigde het jaar met 52,10 VTE. Er startten 21 nieuwe medewerkers: 2 personen met een IBO-contract (individuele beroepsopleiding) van 6 maanden,

waarvan één verlengd werd met een contract van bepaalde duur, 4 nieuwe collega's met een contract van bepaalde duur en 15 nieuwe medewerkers met een contract van onbepaalde duur. 10 medewerkers verlieten de organisatie.

Lonen

De lonen van de medewerkers van Plan International België worden bepaald en op regelmatige basis herzien op basis van twee criteria: afstemming op de lonen van de ngo-sector in België en het prestatieniveau van de medewerkers. Naast het brutosalaris genieten medewerkers van extralegale voordelen: maaltijdcheques, terugbetaling van verplaatsingen met het openbaar vervoer, 13e maand, hospitalisatie- en groepsverzekering. De lonen en voordelen van de leden van de nationale directie van Plan International België worden volgens een benchmark door de raad van bestuur vastgelegd. Die van de leden van het internationaal management team op de hoofdzetel in Woking (UK) zijn gebaseerd op internationale normen. Deze worden jaarlijks gepubliceerd in het financieel rapport van Plan International.

Overheidssteun

In de loop van het fiscaal jaar 2020 bedroegen de subsidies voor Plan International België € 5.655.084 (28 dossiers) die bestaan uit bijdragen door de Europese Unie, de federale overheid, Enabel, Wallonië-Brussel International, de UEFA Foundation for children, de provincie Antwerpen, de gemeenten Gent, Mechelen en Sint-Truiden, de stad Brussel en YOUCA.

Plan International Belgium rolt volop het vijfjarenprogramma uit dat sinds 2017 door de Belgische ontwikkelingssamenwerking gefinancierd wordt, en dit in 5 landen (België, Benin, Bolivië, Niger en Vietnam). In 2019 werd dit vijfjarenprogramma extern geëvalueerd. Dit was een sleutelmoment voor onze organisatie, gezien we voortdurend streven naar verbetering in onze werking. Je vindt de evaluatie en de extra engagementen die we op basis van de aanbevelingen aangaan op onze website.

Surf naar: https://www.planinternational.be/nl/kwaliteit-van-onze-programmas

We blijven ook volledig betrokken bij de projecten in Ecuador, Laos, Peru, Rwanda, Senegal en Tanzania.

Wat betreft de humanitaire projecten, waren onze partnerlanden voor het fiscaal jaar 2020 Burkina Faso, de Centraal-Afrikaanse Republiek, Mali, Niger, Oeganda en Rwanda. De projecten in deze landen stellen ons in staat om onze financieringsbronnen en onze soorten interventies te diversifiëren.

Private fondsenwerving

Plan Ouders en Projectsponsors investeren in kinder- en meisjesrechten

Daarnaast investeren 6080 Belgen maandelijks in de projecten van Plan International België via Project Sponsoring. Met hun niet aflatende steun werkt Plan International aan een goede gezondheid, onderwijs en bescherming voor duizenden kwetsbare kinderen en in het bijzonder meisjes, die het vaak extra moeilijk hebben.

Meer details op onze website: www.planinternational.be/nl/plan-ouders of via info@planinternational.be

Crowdfunding en een Plan Cadeau voor meisjesrechten

Het afgelopen fiscaal jaar hebben 59 schenkers een crowdfundingactie opgestart en werden er 169 virtuele cadeau's gekocht om de projecten van Plan International te steunen. Samen brachten ze bijna € 40.000 in het laatje.

Meer informatie op www.superplan.be en www.planinternational.be/nl/plan-cadeau of via info@planinternational.be

Plan International België opnemen in je testament

Ook als je er niet meer bent, kan je nog heel veel betekenen... Afgelopen fiscaal jaar ontving Plan International België € 385.292 uit nalatenschappen. Een blijvende blijk van generositeit, die rechtstreeks ten goede komt aan kinderen.

Meer informatie op onze website: www.planinternational.be/testament of via info.testament@planinternational.be

Bedrijven staan achter meisjesrechten

Meer dan 1000 bedrijven sponsoren Plan International België op maandelijkse basis en met diverse partners werden projecten op maat uitgewerkt zoals o.a. bij Canon, BDO Belgium, Golazo Sports en de Red Flames.

Meer informatie op onze website: www.planinternational.be/nl/bedrijven of via corporates@planinternational.be

STAY

Integriteit is een kernwaarde voor Plan International België. Onze richtlijnen zijn enerzijds gebaseerd op het Integriteitscharter van de sector. Daarnaast richten we ons op de 3 beleidslijnen die door onze internationale federatie uitgezet zijn en die voor alle Plan International-divisies wereldwijd gelden: het kinderbeschermingsbeleid, de beleidsverklaring tegen fraude, omkoping en corruptie en het beleid voor veiligheid en zekerheid.

Op basis van deze beleidslijnen ontwikkelden we in 2020 een interne en externe monitoringstool en een opvolgregister. Elke medewerker van Plan International België nam deel aan 2 interactieve opleidingen over integriteit, verzorgd door een expert van Diversity.be.

Daarnaast lichtten 2 verschillende externe organisaties het integriteitsbeleid doorheen de volledige organisatie in de loop van 2020 door. Zowel uit de interne audit van Global Assurance als uit de accreditatieprocedure voor de Europese Commissie (departement humanitaire hulp, Partnership Framework Agreement) blijkt dat Plan International België een standvastig en integer beleid voert.

Sinds fiscaal jaar 2020 kan iedereen – intern of extern – een klacht indienen of melding maken via de website van Plan International België: **https://www.planinternational.be/nl/blog/grensoverschrijdend-gedrag-stoppen**

In de loop van fiscaal jaar 2020 werden 4 vragen aan de stuurgroep gesteld. 3 over een mogelijk belangenconflict, 1 over onze aanbestedingsprocedure. Bij elke vraag heeft de vraagsteller bevestigd dat het verkregen antwoord voldeed aan de verwachtingen.

Daarnaast kwamen 2 meldingen binnen die te maken hadden met de bescherming van kinderen en jongeren. 1 melding kwam van een minderjarige vrijwilliger van Plan International België omtrent een mogelijke integriteitsschending in de schoolcontext. De jongerencoördinator en de Safeguarding Advisor van Plan International België hebben de mogelijke beschermings- en gerechtelijke maatregelen met de betrokken minderjarige besproken en volgden de zaak samen met de jongere op.

De tweede melding betrof schendingen van integriteit uit het verleden waarbij een partnerorganisatie van Plan International België betrokken was. Onze Safeguarding Advisor en integriteitsverantwoordelijke hebben erop toegezien dat er geen risico's meer waren bij de betreffende activiteiten (en bij die van de betrokken partnerorganisatie).

345

FINANCIËLE CIJFERS

(in EURO)	30/06/2020	30/06/2019
ACTIVA		
Immateriële en materiële vaste activa	187.141	275.877
Vorderingen en borgtochten in contanten	0	0
Totaal vaste activa	187.141	275.877
Overige vorderingen	8.175.513	6.610.353
Lange termijn deposito's	600.000	600.000
Liquide middelen	3.924.973	6.142.834
Overlopende rekeningen	91.814	89.224
Totaal vlottende activa	12.792.300	13.442.411
Totaal activa	**12.979.441**	**13.718.288**

PASSIVA		
Bestemde fondsen	1.000.000	1.000.000
Voorzieningen voor risico's en kosten	497.086	542.137
Handelsschulden	524.455	144.880
Intercompany schulden	823.600	1.261.579
Schulden m.b.t. belastingen, bezoldigingen en sociale lasten	448.146	395.297
Toe te rekenen kosten	56.307	1.255.906
Over te dragen subsidies	9.629.847	9.118.489
Vooruitbetalingen door Plan Ouders	0	0
Totaal passiva	**12.979.441**	**13.718.288**

OPBRENGSTEN		
Bijdragen van Plan Ouders	9.151.174	9.174.545
Structurele project- & programmabijdragen	2.435.194	2.946.384
Eenmalige project- & programmabijdragen	830.539	1.237.594
Subsidies	5.655.084	6.329.804
Andere & financiële inkomsten	422.805	148.646
Totaal ontvangen bijdragen en inkomsten	**18.494.796**	**19.836.973**

UITGAVEN		
Fondsenwerving en communicatie	1.828.347	2.175.218
Algemene werkings- en financiële kosten	1.785.291	1.667.333
Totaal uitgaven (non-programmawerking)	3.613.638	3.842.551
Programmawerking in België	1.054.637	1.113.291
Programmawerking internationaal	13.826.522	14.681.130
Totaal uitgaven (programmawerking en non-programmawerking)	**18.494.796**	**19.636.972**

INKOMSTEN

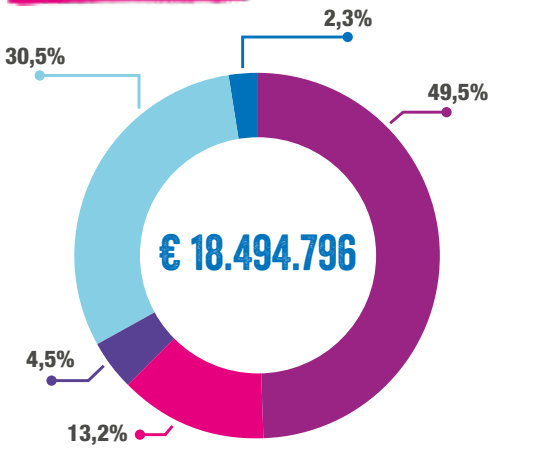

- Bijdragen van Plan Ouders
- Structurele project- & programmabijdragen
- Eenmalige project- & programmabijdragen
- Subsidies
- Andere & financiële inkomsten

UITGAVEN

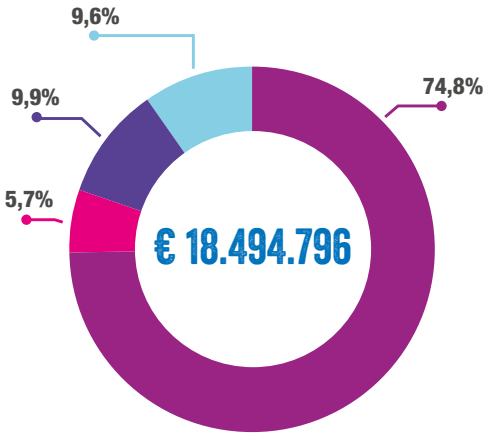

- Programmawerking internationaal
- Programmawerking in België
- Fondsenwerving en communicatie
- Algemene werkings- en financiële kosten

PLAN
INTERNATIONAL
SAMEN STREVEN NAAR RESPECT
VOOR KINDERRECHTEN EN
GELIJKE KANSEN VOOR MEISJES.
planinternational.be/nl
@planfans
Plan International Belgium
@PlanBelgie
@PlanBelgium
info@planinternational.be
02 504 60 00